

御 ONJUKU 宿

No.649

5月

2016.平成28年



写真：園庭で元気に遊ぶ児童たち

- P 2、3 おんじゅく認定こども園の建設が始まりました
- P 4 情報公開制度の運用状況、ピックアップ防災
- P 5 農業委員及び農地利用最適化推進委員選出
- P 6、7 まちのできごと
- P 8 住宅リフォーム補助金、空き家バンク制度
- P 9 健康ワンポイント

おんじゅく認定こども園の 建設が始まりました

町では、老朽化が進む御宿保育所・岩和田保育所を統合し、安全・安心な保育ができる施設として、おんじゅく認定こども園の建設を進めています。東日本大震災の後、津波等の自然災害に配慮し、保育所施設の移転を求める声が強くなったことを踏まえ、建設地は御宿台区となりました。

平成27年7月には建築設計業務コンペを開催し、設計委託者が決定したところです。

園舎は、「人とつながる、自然とつながる、地域とつながる みんなにやさしい園舎」をテーマとし、「太陽の光を取り入れる」「自然の風を通す」「緑の効果」など、建設地の特性を活かした設計となっています。



※写真は設計案の模型です

**周辺環境に配慮した
敷地内配置**

園舎の建設地は、御宿町御宿台65番地1（教育施設用地）となっています。

建設地は御宿台区の中でも高い場所に位置しているため、園舎の音が直接住宅地に届きにくく、住宅地への音の軽減を図ります。

また、園舎を敷地（上段部）の東側・北側に配置することで、前道路や周辺環境への砂埃対策を図ります。

**光・風・緑の
特性を活かした園舎**

太陽光を取り入れる

季節によって変化する太陽高度を考慮した設計により、夏の直射日光を遮り、冬の暖かな太陽光を保育室の中まで取り入れます。

自然の風を通す

夏の風を有効に取り入れ、冬の風を遮る建物配置を行います。樹木の間を通る風は、空気浄化・蒸発冷却され、新鮮で清涼な風が園舎に届きます。

緑の効果

敷地西側に広がる木々の香りが、園児の心を落ち着かせ、リラクゼーション効果をもたらします。

**保育・教育を一体的に行う
認定こども園**

認定こども園とは、保育・教育を一体的に行う施設で、言わば保育所と幼稚園の両方の良さをあわせ持つ施設です。

保護者が働いている、働いていないに関わらず利用できるため、保護者の就労状況が変化した場合でも、

通い慣れた園を継続して利用できる
ことが大きな特長です。

また、認定こども園には子育て支援の場が用意されており、園に通っていないお父さんがいるご家庭も、子育て相談や親子の交流の場へ参加をすることができます。

※0～2歳のお子さんが通園する場合は、保育の必要性の認定を受ける必要があります。



▲おんじゆく認定こども園建設地

**上空から撮影した
建設地**



認定こども園には、幼保連携型、幼稚園型、保育所型、地方裁量型の4つの類型があり、おんじゆく認定こども園は保育所型になります。

保育所型とは、認可保育所が保育の必要な子ども以外の子どもも受け入れるなど、幼稚園的な機能を備えることで、認定こども園としての機能を果たすタイプで、法的性格は児童福祉法に基づく児童福祉施設です。

**おんじゆく認定こども園の
造成・排水工事にご協力を
お願いします**

おんじゆく認定こども園の建設に向け、次の日程で造成工事等を行っております。

近隣にお住まいの方や工事現場を通行する皆さんにはご不便、ご迷惑をお掛けしますが、ご理解とご協力をお願いします。なお、工事の都合上、日程に変更等がある場合がありますので、ご了承ください。

● **工事期間（予定）**

〈造成工事〉

平成28年4月1日～6月10日

〈排水工事〉

平成28年4月1日～6月10日

〈園舎建築工事〉

平成28年6月～平成29年2月

〈外構工事〉

平成28年12月～

平成29年3月上旬

● **場所**

御宿台65番地1

平成27年度

御宿町情報公開制度の運用状況

情報公開制度は、行政に対して住民等からの公開請求に応じて、原則すべての情報を公開する制度です。
平成27年度における情報公開制度の運用状況は、8件の情報公開請求があり、4件を公開、3件を部分公開しました。

(1) 請求(申出)の状況 平成27年4月1日～平成28年3月31日

請求		申出		合計	
3人	7件	1人	1件	4人	8件

※1 請求 請求権者からのもの(条例第5条)

※2 申出 請求権者以外からのもの

(2) 情報公開請求(申出)者別内訳

区分	請求者等の区分	件数
請求	町内に住所を有する者	7
	町内に事務所を有する個人・法人・団体	
	町内に存する事務所等に勤務する者	
	町内に存する学校に在学する者	
	利害関係人	
申出	請求権者以外	1
	合計	8

(3) 処理状況

区分	処理状況					合計(件)
	公開	部分公開	非公開	取下げ	その他	
請求	4	3				7
申出				1		1
合計	4	3		1		8

(4) 実施機関別内訳

実施機関		請求	申出	合計
町長	総務課	2		2
	企画財政課	2		2
	産業観光課	2		2
	税務住民課		1	1
教育委員会				
監査委員会		1		1
選挙管理委員会				
農業委員会				
御宿町議会				
合計		7	1	8

個人情報保護制度における開示等請求状況

町で取り扱っている個人情報について、自己の情報を確認したり、事実の誤りに対して訂正を求めることができるよう、開示や訂正等の請求ができます。

平成27年度(平成27年4月1日～平成28年3月31日)における御宿町個人情報保護制度の開示請求は1件の開示請求があり、存否応答拒否対応としました。

ピックアップ防災 Vol.40

..... 町消防団統一訓練を実施



平成28年4月17日(日)、町消防団統一訓練を実施しました。

新入団員、新役員の号令調整、指揮旗要領訓練や、有事の際の消防活動に必要な消防機材の操作を円滑かつ確に行うため、夷隅郡市広域市町村圏事務組合消防本部御宿分署職員の指導のもと技術向上に努めました。

また、6月19日(日)に行われる(公財)千葉県消防協会夷隅支部消防操法大会に町の代表として出場する第8分団(実谷・七本・上布施区)は特別訓練を行いました。

◀操法大会に出場する第8分団の訓練

新たな農業委員及び 農地利用最適化推進委員が選出されました

農業委員会等に関する法律の改正後、新たに農業委員及び農地利用最適化推進委員が選出されました。

農業委員は、地域農業者の代表として、優良農地の確保、農地の効率的な運用、農地事情の改善や発展に関する業務を行います。

また、農地利用最適化推進委員は、農業委員と共に農地利用の最適化を推進し、連携をとりながら町農業の発展を図っていきます。

委員の構成は以下のとおりで、農業委員は8名、農地利用最適化推進委員は4名です。(敬称略)

【農業委員】



会 長
井上 秀樹(久保)



副会長
吉野 伸好(実谷)



委 員
井上 晃一(高山田)



委 員
石井 鉄郎(須賀)



委 員
吉野 昭義(上布施)



委 員
伊藤 博明(久保)



委 員
大地 洋夫(上布施)



委 員
吉野 晴久(上布施)

【農地利用最適化推進委員】



委 員
井上 宙丈(高山田)



委 員
糟屋 剛介(御宿台)



委 員
佐藤 恒雄(上布施)



委 員
大地 和美(上布施)

洋時計の歴史を絵本に 静岡市久能山由緒顕彰会 「海のおくりもののおくりもの ～おんじゅくものがたり～」 500冊を寄贈していただきました

久能山の歴史を顕彰する「久能山由緒顕彰会」（藤井嗣也代表）から、「海のおくりもの～おんじゅくものがたり～」500冊を寄贈していただきました。同会からは、久能山東照宮（静岡市駿河区）が所蔵する、スペイン国王から徳川家康に送られた西洋時計のレプリカを御宿町に寄贈していただいた経緯があります。

絵本は徳川家康公顕彰四百年記念事業の指定を受けて製作され、1609年に御宿沖で難破したロドリゴ一行を救助し、メキシコに送り届けたお礼として徳川家康に献上された時計にまつわる物語を、絵本作家のたたらなおきさん（静岡市葵区）が描いたものです。

3月24日（木）に、久能山由緒顕彰会の藤井さん、たたらさん、佐々木望さんが来町され、石田町長に目録が手渡されました。

この絵本は、町内の小中学校や保育所に配布するほか、公民館や歴史民俗資料館の図書室などでご覧いただけます。

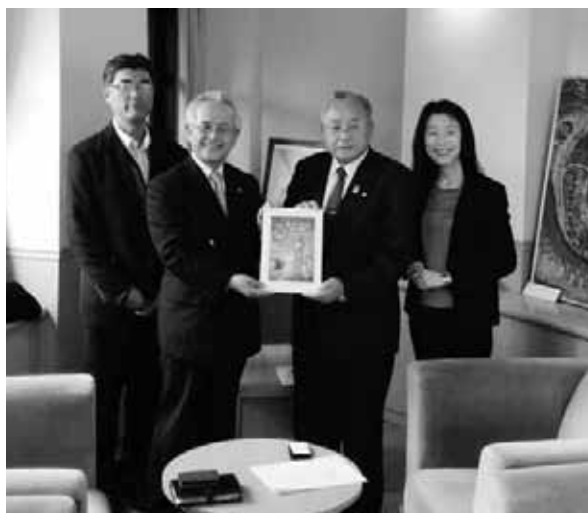

▲左から、たたらさん、藤井さん、石田町長、佐々木さん

平成28年度御宿町B&G春季バレーボール 交流会を開催

4月29日（金・祝）、町B&G海洋センターで春季バレーボール交流会が開催されました。

大会には町内5チームが出場し、第1試合から熱戦が繰り広げられました。どのチームが優勝してもおかしくない手に汗握る試合展開の中、唯一2勝をあげた「岩和田VBC」が優勝しました。



▲優勝チーム「岩和田VBC」

自然の中で楽しく学ぶ 布施小学校 稲作体験



▲今年も農家の方が看板を作ってくださいました

5月9日（月）、今年も布施っ子田んぼで田植えが行われ、地元農家の方に指導を受けながら、布施小学校の5年生10人が苗を植えました。

慣れない手つきで始めた児童もすぐに上達し、あっという間に田んぼが苗の緑色に染まりました。

田植えの合間には、虫や蛙を見つけたり、泥の感触が気に入って「まだ外に出たくない」と言う児童もいたり、自然と触れ合い楽しい授業になりました。



▲一つひとつ丁寧に植えました

「小さな親切」実行章 受章



▲表彰状を受け取る関さん

関 桂吾さんが、「小さな親切」運動本部より「小さな親切運動」実行章を受章されました。

関さんは仕事を通し、細やかな気遣いやあたたかな思いやりを持って人に接したことが評価され、今回の受賞となりました。

御宿町住宅リフォーム補助金交付金制度をご利用ください

町では、高齢者の暮らしの安全確保や、子育て世帯の住環境の向上及び定住促進を図るため、高齢者世帯、子育て世帯、転入者及び空き家住宅のリフォーム工事を行った場合、予算の範囲内において補助金を交付します。

ご不明な点については役場建設環境課建設水道班までお問い合わせください。

●対象

- ・高齢者世帯、子育て世帯、転入者、空き家バンクへ登録のある住宅のリフォーム工事を行う方
- ・御宿町に住所登録して居住している方、又は居住しようとしている方
- ・世帯員に町税等の滞納のない方

●補助対象となる住宅

- ・御宿町内にある住宅又は併用住宅で建築後1年以上が経過していること
- ・所有者又は所有者の親族が現に居住している住宅であること

●補助対象となる工事

- ・20万円（消費税込）以上の改修、修繕、増築、模様替え等の工事であること
※工事内容が補助対象になるかの確認は建設環境課建設水道班にお問い合わせください。
- ・町内に本店を有する法人事業者又は町内に住所を有する個人事業者が施工する工事であること

●補助金の額

- ・補助対象となる工事に係る経費の20%（千円未満の端数切捨て）
- ・上限20万円（補助対象経費が100万円以上の場合は一律20万円）

●申請受付

- ・6月6日（月）から
※申込先着順に受付し、予算額に達した時点で締め切りとなります。

問い合わせ 建設環境課 建設水道班

TEL 0470-68-6694 / FAX 0470-68-7183

空き家を売りたい方・貸したい方へ 御宿町空き家バンクをご利用ください

町では、町内に点在する空き家を移住希望者等に活用していただくため、空き家バンク制度を運用しています。

現在登録していただける物件を募集しています。詳しくは町ホームページをご覧ください。

（ホームページ <http://www.town.onjuku.chiba.jp/sub5/1/9/>）

問い合わせ 企画財政課 TEL 0470-68-2512

手づくりの味
お弁当・オードブル・祝・仏事用の
仕出しも承ります《配達可能》

庄兵卫

☎ 0120-101443 七福天入口
TEL 63-0053 FAX 63-9177

家族葬

家族の絆を大切に
あたたかく、
静かなお別れを…

費用をおさえたい
心のこもったお式

これからの人生を、より充実させるために『エンディングノート』差上げています
家族に感謝し、自分の思いを伝えるために

葬祭全般 (有)藤ライフサービス 0120-64-0071

熱中症を予防しましょう

熱中症とは？

熱中症とは、高温多湿な環境に、私たちの身体が適応できないことで生じるさまざまな症状の総称です。死に至る可能性もありますが、予防・対策法を知っていれば、防ぐことができます。

熱中症になりやすい時期・場所



身体がまだ暑さに慣れていない時期
急に暑くなった時
(梅雨どき・梅雨明け)

真夏の気温が高い時
熱帯夜が続いた時

風が弱い

気温・湿度が高い

屋外での長時間にわたる作業時
キッチンで火を使って調理する時
気温や湿度が高い中で運動する時

日差しが強い 照り返しが強い

※熱中症が起こるのは、運動中だけではなくありません。家の中でも風通しの悪い場所では熱がこもりやすく、家事をしている時など屋内での発症も多くなっています。

熱中症の症状

めまい、立ちくらみ、顔がほてる、筋肉痛、筋肉のけいれん、体のだるさ、吐き気や嘔吐、頭痛、汗が止まらない、もしくは全く汗をかかない、などがあります。

特に、体温が高い、体が熱い・赤い、呼びかけに反応しない、おかしい返答、ひきつけを起こす、まっすぐ歩けない、自分で水分補給ができない、などは重度の熱中症で大変危険です！！

- 応急措置**
- ①涼しい場所に移動させる(クーラーの効いた室内・車内、風通しのよい日かげ等)
 - ②衣服を脱がし、水をかけ体を冷やす
(保冷剤などで首筋やわき、足の付け根などを冷やす、うちわ等であおぐ)
 - ③スポーツドリンクなどで水分・塩分を補給させる
 - ④自力で水分が摂れないときは、病院へ救急搬送を

熱中症を予防するために

1. こまめな水分補給とほどよい塩分補給を
2. バランスのよい食事、こまめな休憩
3. 快適な睡眠環境を(通気性・吸水性の良い寝具、エアコンや扇風機の活用)
4. 日差しを遮ったり、風通しをよくする。エアコンや扇風機で適度な室温を
5. 衣服は麻や綿などの通気性のよい生地を選び、下着は吸水性・速乾性にすぐれた素材を選ぶ。
6. 帽子をかぶる、日傘をさす、冷却グッズを利用する。



問い合わせ 保健福祉課 保健事業班 TEL 68-6717

社会で生き抜く力を身につける

学校法人 中央国際学園

中央国際高等学校

御宿町久保1528 0120-89-0044

少人数の家族葬から社葬までおまかせください

やすらぎのセレモニーホール 御宿法輪閣

寺院葬も自宅葬も経験豊かなスタッフが対応いたします

株式会社 アスカ ☎ 0470-60-2711 御宿町須賀1629-1



**シニア従業員の
お仕事説明会**
in 大多喜を開催します

町と高齢者見守りネットワーク協定を結ぶ(株)ブン・イレブン・ジャパンでは、近隣市町合同の「シニア従業員のお仕事説明会」を開催します。
参加を希望する方は、役場産業観光課までお申込みください。

▼日時
6月17日(金)
13時～15時

▼場所
大多喜町役場
中央公民館 ホール

▼費用 無料
▼定員 40人
▼対象
おおむね60歳以上のシニアの方(年齢制限なし)

▼申込・問い合わせ
町産業観光課
0470-68-2513

**第2回夷隅郡市合同企業
説明会を開催します**

勝浦いすみ青年会議所では、第2回夷隅郡市合同企業説明会を開催します。

▼日時
6月18日(土)
13時～16時
(最終受付15時30分)

▼場所
県立大原高等学校 講堂

▼費用 無料
▼対象
平成29年3月卒業予定の学生

・平成30年3月卒業予定の学生※保護者同伴可
・35歳以下の若年求職者
※入退場は自由です。
※履歴書は不要です。

▼出展企業
地元企業、各種団体、役所、警察署、消防署など、詳しくは勝浦いすみ青年会議所のホームページに掲載されています。

▼問い合わせ

一般社団法人勝浦いすみ青年会議所
担当 小林斎紀
090-142812839
ホームページ
<https://sites.google.com/site/katuraisumi2013/>

**行政書士による
無料相談会を開催します**

千葉県行政書士会長夷支部では、無料相談会を実施します。悩みごとや心配ごとがある方は、お気軽にご相談ください。
当日来場できない方は、電話での相談も無料で受け付けます。また、ご連絡をいただければお伺いもします。

▼日時
6月19日(日)
10時～16時※予約不要

▼場所
町公民館2階 中会議室

▼相談内容
相続、遺言、農地法関係手続、成年後見制

度、各種許認可申請に関することなど
▼問い合わせ
千葉県行政書士会長夷支部
0475-4414622

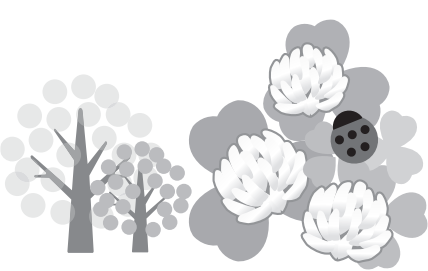

**御宿町活力ある
ふるさとづくり寄附金**
平成28年度4月末日現在

寄附件数	寄附総額
175件	269万円

記念品の提供については、企画財政課(68-2512)へお問い合わせください。

まちのうごき

●人口
7,749 (▲26)
男3,667 女4,082
世帯数3,669

(平成28年4月28日現在)
●慶弔
出生3 死亡13
(平成28年4月届出)

●御宿分署の出勤状況
火災発生件数 0
救急件数 44
(平成28年4月中)

●交通事故発生件数
発生件数 8
死者数 0
負傷者数 9
(平成28年1月1日～平成28年4月30日)

●ダム貯水状況
貯水量 558,000m³
貯水率 96.4%
(平成28年5月2日現在)

●町浄水場の水質検査
放射性物質の検査は3カ月に1度となりました。
●エビアミー号利用状況
乗車人数 延べ362人
(平成28年4月中)

タウンカレンダー 6月

1	水	
2	木	
3	金	●健康運動教室 14:00~15:00 B&G
4	土	●布施小学校運動会
5	日	
6	月	
7	火	●つくしくらぶ 13:30~15:30 保健
8	水	
9	木	●よい歯のコンクール (いすみ市大原文化センター) ●町民チャリティゴルフ大会
10	金	●健康運動教室 14:00~15:00 B&G
11	土	●第11回千葉県ビーチバレー選手権大会
12	日	(第11回千葉県ビーチバレー選手権大会予備日)
13	月	
14	火	●乳児相談 13:30~15:00 保健
15	水	
16	木	
17	金	●健康運動教室 14:00~15:00 B&G
18	土	
19	日	●第49回夷隅支部消防操法大会 (勝浦市) ●サンデーオープン 9:00~12:00 ●町民清掃
20	月	
21	火	
22	水	
23	木	
24	金	●乳がん検診 (マンモグラフィー、エコー) 9:00~15:00 保健 ●健康運動教室 14:00~15:00 B&G
25	土	●乳がん検診 (マンモグラフィー、エコー) 9:00~15:00 保健
26	日	
27	月	
28	火	●乳がん検診 (マンモグラフィーのみ) 9:00~15:00 保健
29	水	●乳がん検診 (マンモグラフィーのみ) 9:00~15:00 保健
30	木	●町県民税第1期納期限 ●子育て相談 10:00~11:30 御児 ●献血 10:00~11:45 保健

保健：保健センター 公民：公民館
B&G：B&G海洋センター 御児：御宿児童館

俳句愛好会【おんじゆく俳壇】
今月の兼題【風船・若鮎】

若鮎は気品を喰えと魯山人
白壁に憂ひ映して白日傘
置き薬子になつかしき紙風船
紙風船息吹くだけで笑ふ吾子
千年の花咲かすべき桜守
落味噌や父の好んだ母の味
もうすでに並んでゐたり葱坊主
少女の手離れ風船風に乗る

李 泰久
越川 悟
桜谷 敬蔵
本吉美絵子
佐野志保子
越川のりこ
大曾根利枝
佐藤きよみ

春風や柔き子の髪母の膝
入学や都の西北高らかに
桃咲いて産着の君の声高き
イベントの稚鮎を放つ陛下の手
鶴岡とく路
●魯山人||陶芸家・料理・食器の制作・研究
にあたる
●桜守||桜花の番をする人

本吉 愛

在宅介護でお困りの事が御座いましたらご相談ください。
お手伝いさせていただきます。
スタッフも募集しています。

ケアプラン作成・訪問介護
NOAH (のあ)

御宿町 岩和田 1056 電話 60-3868

水廻り・電気のトラブル・家電の使い方等
お困り事なら

PANA CLAIR サービス あきば
御宿町新町312 TEL 68-2157

買ったあともおまかせください！
「即日訪問」で安心サポート

ブログで私たちの仕事を紹介中 ▶▶▶ オール電化 御宿町 検索

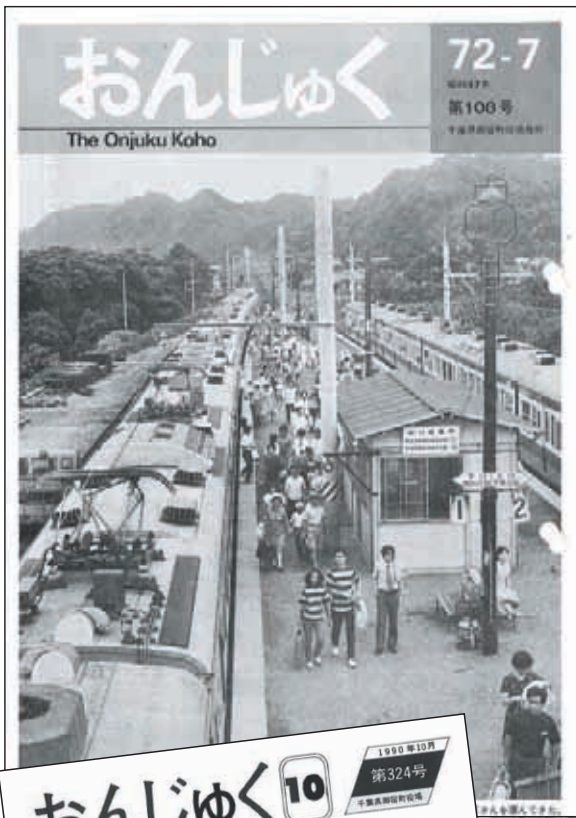

広報の歴史

～おんじゅくデジタルアーカイブス～



人…人…人…
で埋まつた
御宿海岸

フォトニュース

御宿海岸は、毎年10月1日に開催される「御宿海岸まつり」の会場です。この日は、多くの人々が集まり、様々なイベントが行われます。写真には、海岸に集まった多くの人々の様子が写っています。



町では、古い広報紙の劣化や破損等を防ぎ長期的に保存するため、デジタル画像化を進めています。

デジタル画像化した広報紙は、町ホームページ上で順次公開していきますので、ぜひご覧ください。

町ホームページ掲載 「おんじゅくデジタルアーカイブス (広報御宿)」
<http://www.town.onjuku.chiba.jp/sub5/6/6/>

日本経済の未来は、あなたの調査票から。

経済センサス 活動調査

全国すべての事業所・企業のみなさまが対象です

全国すべての事業所・企業が対象です。

総務省・経済産業省・都道府県・市区町村からのお知らせです。



経済センサス—活動調査

総務省及び経済産業省では、事業所及び企業の活動状態や商業の実態を明らかにするため、全ての事業所を対象に、調査を実施しています。

調査員証を携帯した調査員が事業所へ伺いますので、調査にご協力をお願いします。

発行：御宿町 平成28年5月25日(水)／発行責任者：御宿町長 石田 義廣／編集：企画財政課／電話：0470-68-2511(代)
 住所：〒299-5192 千葉県夷隅郡御宿町須賀1522／ホームページ：http://www.town.onjuku.chiba.jp/